

COMMITTENTE:



# UNIONE DI COMUNI MONTANI VALCHIUSELLA

Via Provinciale, 10, 10039 Val di Chy TO

OGGETTO:

## PROGETTAZIONE DEFINITIVA ED ESECUTIVA OPERE PMO URGENTE REALIZZAZIONE DI SCOGLIERA A PROTEZIONE DELL'EROSIONE SPONDALE E RICOSTRUZIONE PISTA IN FRANA

LOCALITÀ DELL'INTERVENTO:

COMUNE TRAVERSELLA, LOCALITÀ CHIARA

FASE PROGETTUALE:

## PROGETTO ESECUTIVO

8	.	.	.	.	.
7	.	.	.	.	.
6	.	.	.	.	.
5	.	.	.	.	.
4	.	.	.	.	.
3	.	.	.	.	.
2	.	.	.	.	.
1	Maggio 2022	PROGETTO ESECUTIVO	P.P.	P.C.	G.N.
REVISIONE	DATA	DESCRIZIONE	REDATTO	VERIFICATO	RIESAMINATO

TITOLO:

## RELAZIONE PAESAGGISTICA

ARCHIVIO: <b>5340</b>	FILE N°: TESTALINI
DATA: Loranzè, Maggio 2022	

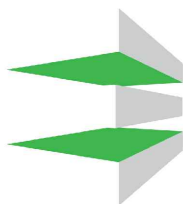

**HYDROGEOS**  
STUDIO TECNICO ASSOCIATO

TAVOLA N° <b>B</b>
SCALA:

**Studio Tecnico Associato**  
ing. GABRIELE  
ing. NOASCONO  
ing. ODETTO  
geol. CAMBULI  
ing. VIGNONO  
ing. ZAPPALÀ  
P.IVA 08462870018

**Sede legale**  
Via Giosuè Gianavello, n. 2  
10060 Rorà (TO)  
TEL. 0121/93.36.93  
FAX 0121/95.03.78

**Sede operativa**  
Strada Provinciale 222, n. 31  
10010 Loranzè (TO)  
TEL. 0125/19.70.499  
FAX 0125/56.40.14  
e-mail: [info.hydrogeos@ilquadrifoglio.to.it](mailto:info.hydrogeos@ilquadrifoglio.to.it)

PROGETTISTA:

Dott. Ing. Gianluca NOASCONO  
N° 8292 Y ALBO INGEGNERI  
PROVINCIA DI TORINO

TIMBRO:



ALTRA FIGURA:

TIMBRO:

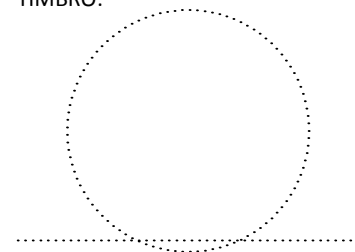

ALTRA FIGURA:

TIMBRO:

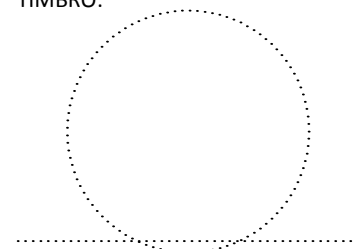



# RELAZIONE PAESAGGISTICA SEMPLIFICATA

(di cui al D.P.R. n. 31/2017 Art. 8, comma 1- Art. 3 comma 1- Allegato B)

1. RICHIEDENTE <sup>(1)</sup> Unione dei Comuni Montani Valchiusella

persona fisica     società     impresa     ente

2. TIPOLOGIA DELL'OPERA E/O DELL'INTERVENTO <sup>(2)</sup>: **B.40. - interventi sistematici di ingegneria naturalistica diretti alla regimazione delle acque, alla conservazione del suolo o alla difesa dei versanti da frane e slavine.**

3. CARATTERE DELL'INTERVENTO

temporaneo  
 permanente

5. DESTINAZIONE D'USO

residenziale     ricettiva/turistica     industriale/artigianale     agricolo     commerciale/direzionale  
 altro

6. CONTESTO PAESAGGISTICO DELL'INTERVENTO E/O DELL'OPERA

centro o nucleo storico     area urbana     area periurbana     insediamento rurale (sparso e nucleo)  
 area agricola     area naturale     area boscata     ambito fluviale     ambito lacustre  
 altro

7. MORFOLOGIA DEL CONTESTO PAESAGGISTICO

pianura     versante     crinale (collinare/montano)     piana valliva (montana/collinare)  
 altopiano/promontorio     costa (bassa/alta)     altro

8. UBICAZIONE DELL'OPERA E/O DELL'INTERVENTO

a) estratto cartografico CATASTO/CTR/IGM/ORTOFOTO

L'edificio o area di intervento deve essere evidenziato sulla cartografia attraverso apposito segno grafico o coloritura;

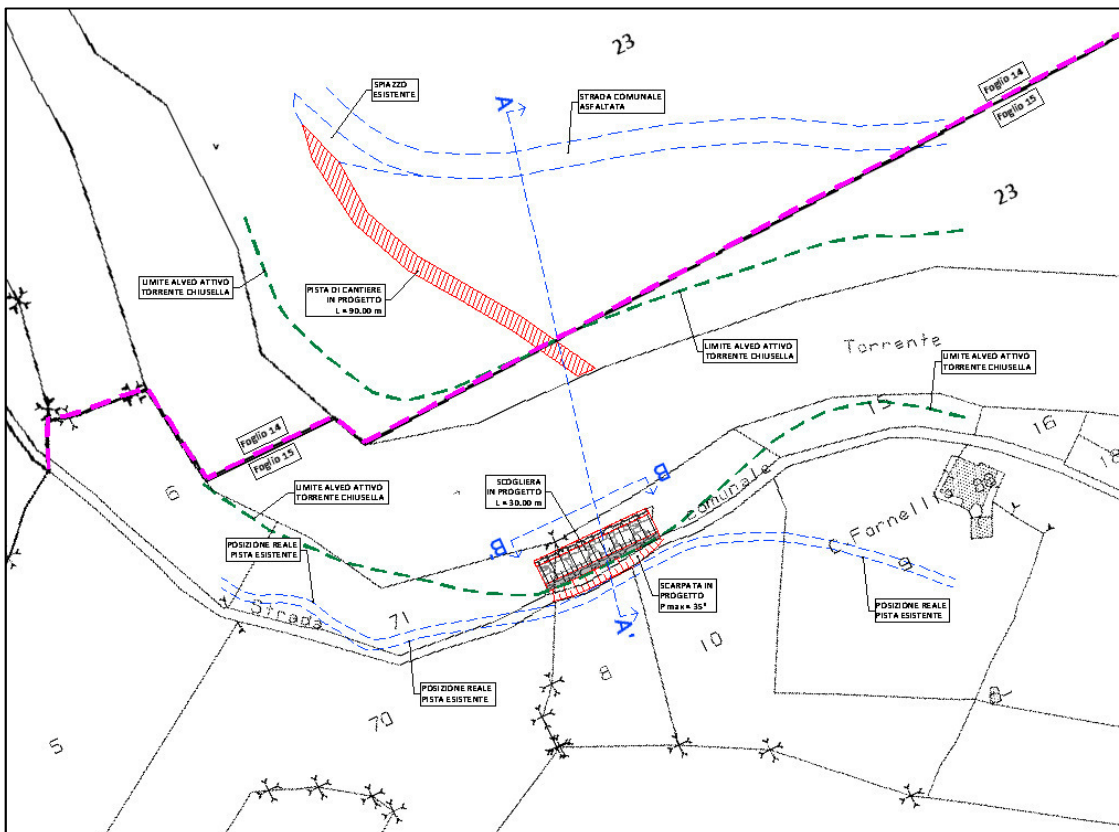

Estratto Foglio 15 del catasto del comune di Traversella con indicate le opere in progetto.

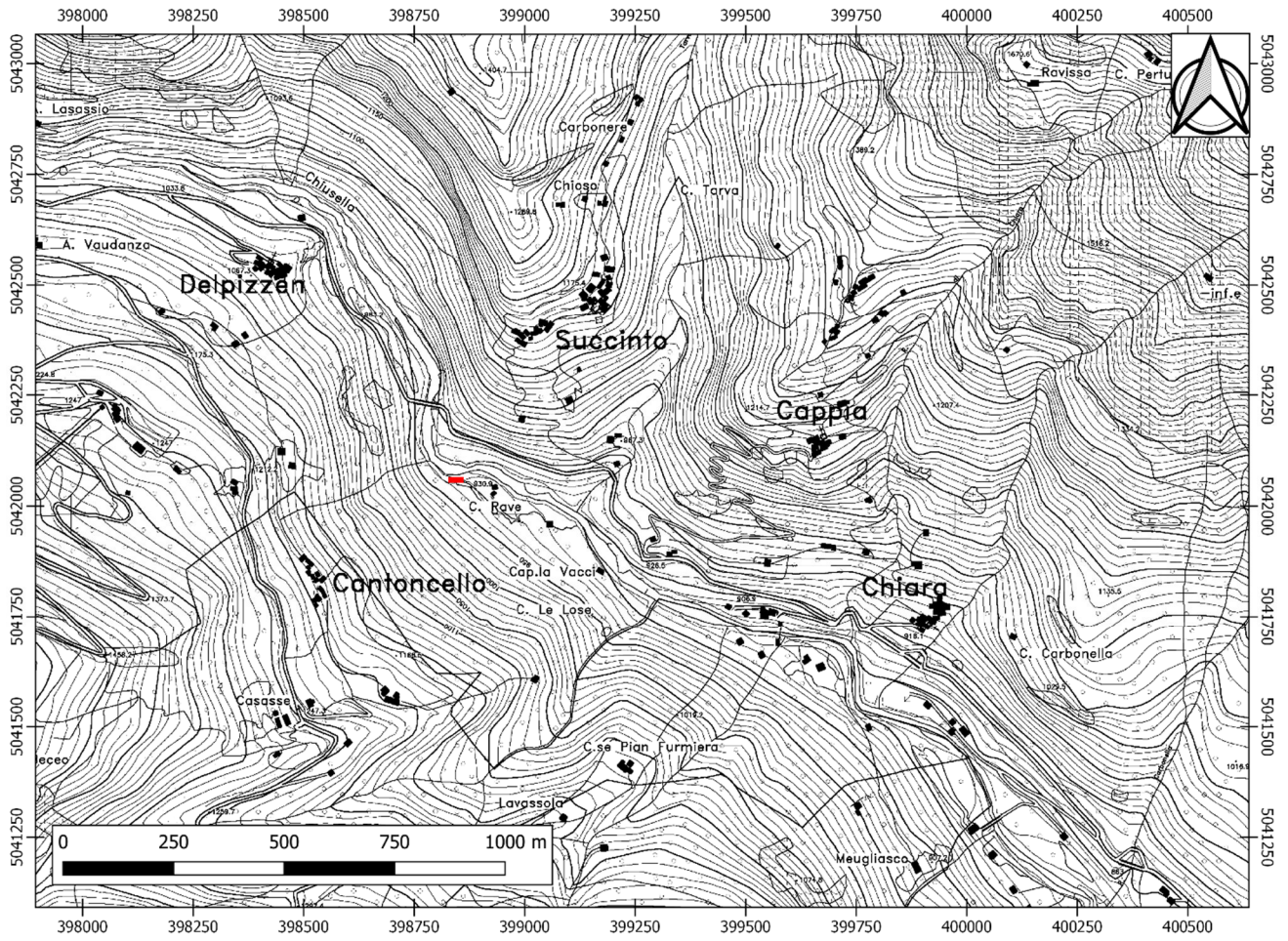

Estratto della CTR 114050, con indicata l'area in esame.

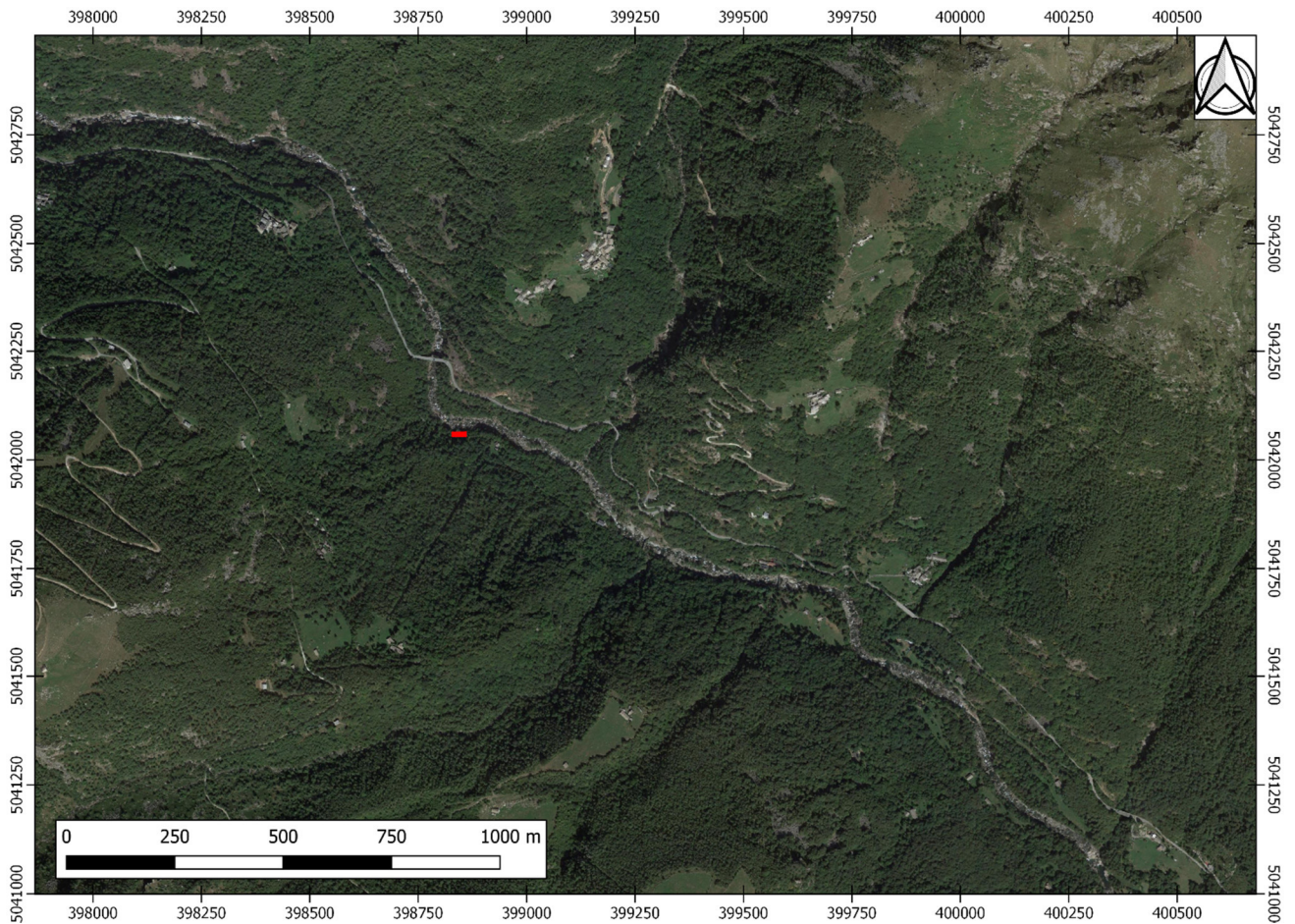





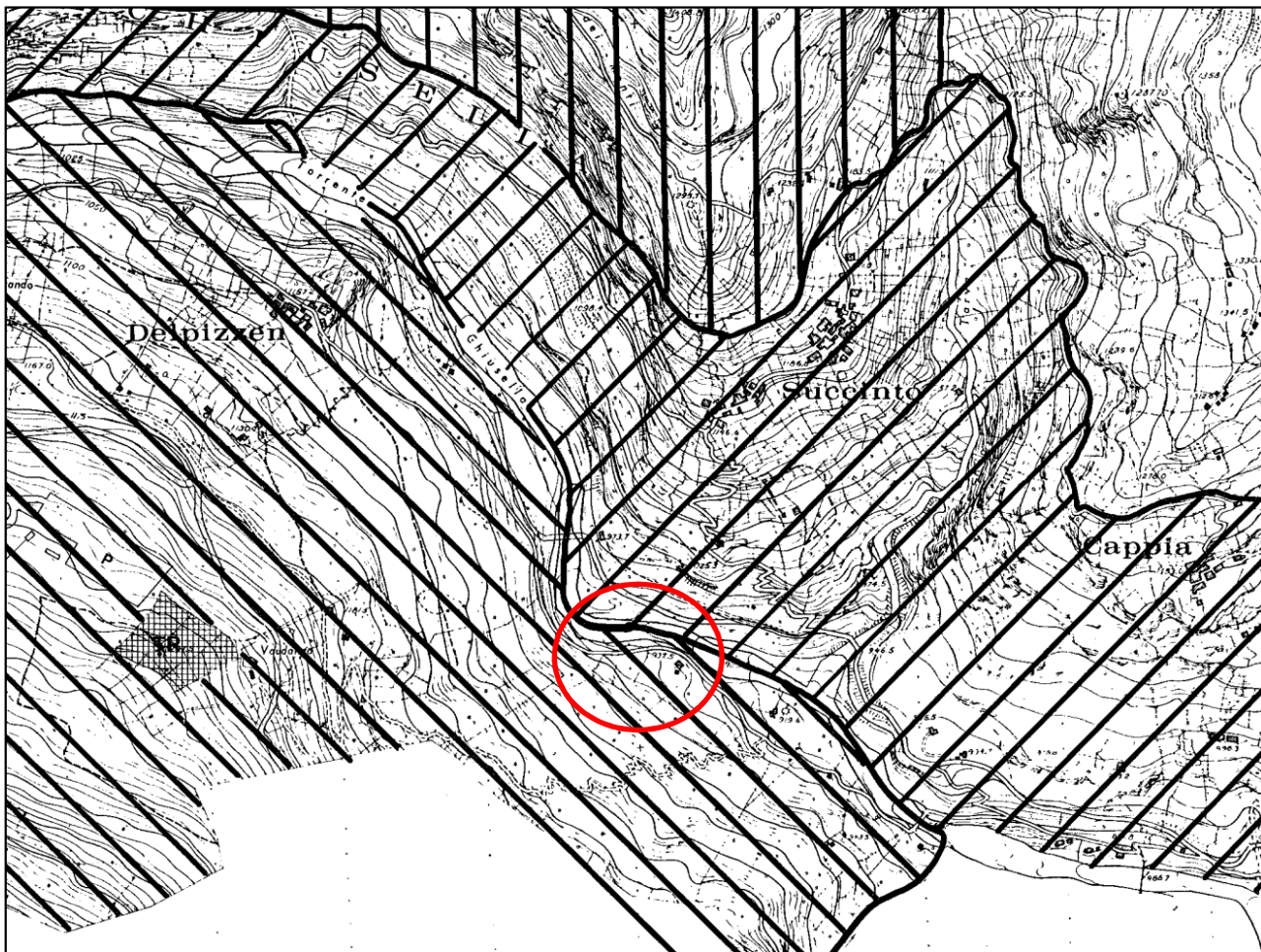





Ortofoto con indicata l'area in esame nel comune di Traversella.

b) estratto cartografico degli strumenti della pianificazione urbanistica comunale e relative norme;



Estratto PRGC Tav.9.a.3 del comune di Traversella con in rosso il tratto coinvolto nell'intervento.

**LEGENDA:**

-  TAV. individuazione delle tavole del P.R.G.I. in scala 1:2000
-  zona a parco (Art. 51 delle N.d.A.)
-  zona I.R.S. } (Art. 52 delle N.d.A.)
-  zona A.T.R. }
-  aree per attività estrattive } (Art. 37 delle N.d.A.)
-  aree per nuove attività di trasformazione dei materiali estratti }
-  aree per allestimento campeggi (Art. 55 del N.d.A.)
-  aree verdi attrezzate VA (Art. 51 bis del N.d.A.)
-  aree con destinazione turistico-ricettiva TR } (Art. 52 bis delle N.d.A.)
-  aree per realizzazione strutture ricettive }

Il territorio del Comune è interamente rappresentato sulle tavole N.ri 9a/9a2/9a3  
aggiornamento cartografico marzo 1996

c) estratto cartografico degli strumenti della pianificazione paesaggistica e relative norme. (3)

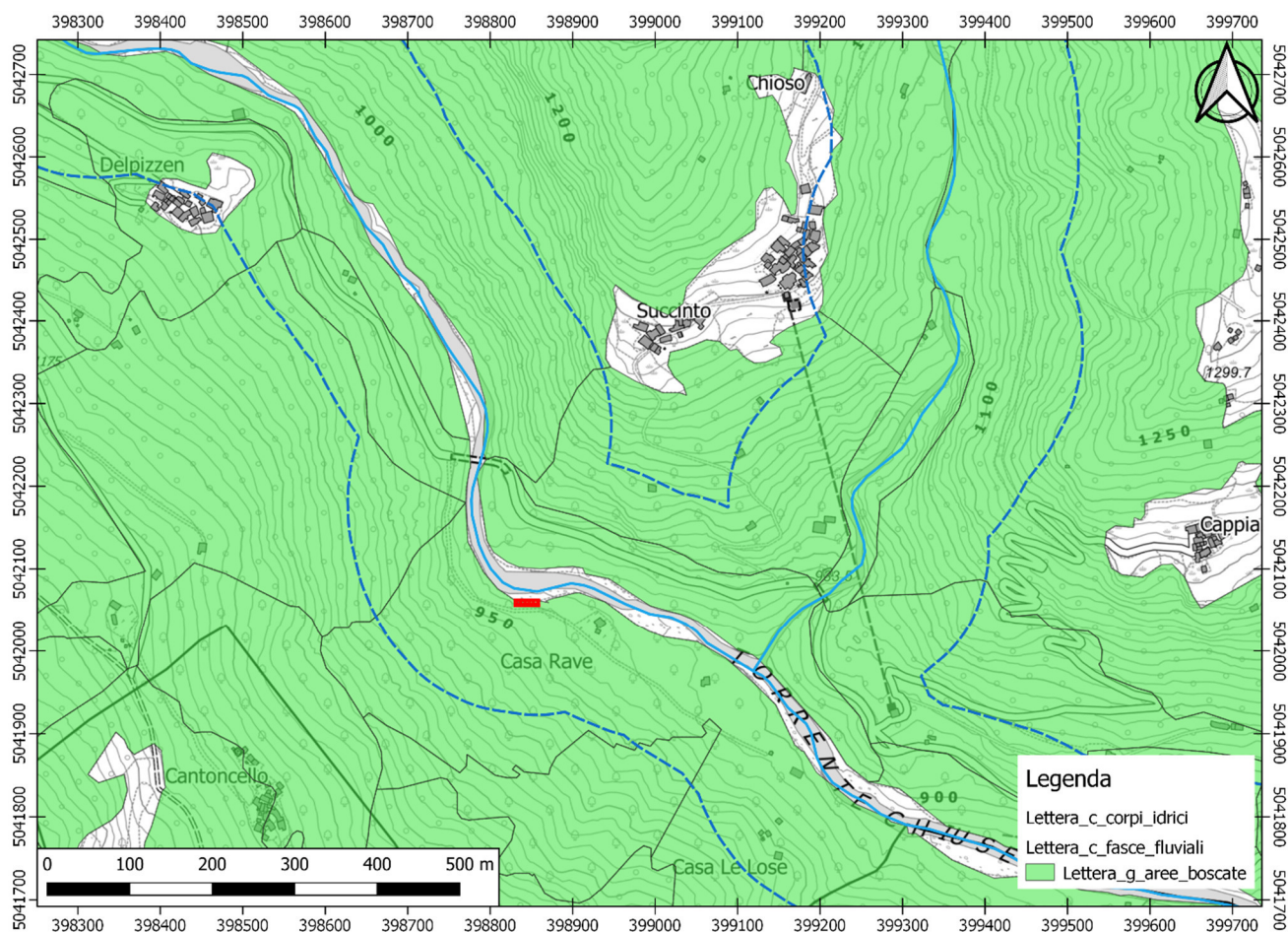

Estratto Tavola P2 "Beni paesaggistici" del PPR (Piano Paesaggistico Regionale) del Piemonte, in rosso l'intervento.

#### Art. 16. Territori coperti da foreste e da boschi

- [1]. Il Ppr riconosce e individua nella Tavola P2 e nel Catalogo di cui all'articolo 4, comma 1, lettera c., le foreste e i boschi di cui all'articolo 142, comma 1, lettera g. del Codice, quale componente strutturale del territorio e risorsa strategica per lo sviluppo sostenibile dell'intera regione, individuandone l'estensione sulla base del Piano forestale regionale e degli altri strumenti di pianificazione forestale previsti dalla l.r. 4/2009, utilizzando i dati della Cartografia forestale, aggiornata e scaricabile dal sito informatico della Regione.
- [2]. Il Ppr riconosce inoltre nella Tavola P4 i territori a prevalente copertura boscata, che includono, oltre ai boschi di cui al comma 1, le aree di transizione con le morfologie insediative di cui agli articoli 34 e seguenti; tali aree sono costituite da superfici a mosaico naturaliforme connotate dalla presenza di copertura boschiva, che includono anche porzioni di aree a destinazione naturale (aree di radura e fasce di transizione con gli edificati) di dimensioni ridotte, per le quali è in atto un processo spontaneo di rinaturalizzazione.
- [3]. Nei territori di cui ai commi 1 e 2, il Ppr persegue gli obiettivi del quadro strategico di cui all'articolo 8 delle presenti norme e in particolare la gestione attiva e la valorizzazione del loro ruolo per la caratterizzazione strutturale e la qualificazione del paesaggio naturale e colturale, la conservazione della biodiversità, la protezione idrogeologica e la salvaguardia della funzione di mitigazione dei cambiamenti climatici, la funzione turistico-ricreativa, la capacità produttiva di risorse rinnovabili, di ricerca scientifica e di memoria storica e culturale.

- [4]. Sino all'adeguamento dei piani locali al Ppr, ai fini del rilascio dell'autorizzazione paesaggistica nonché dell'applicazione delle prescrizioni di cui ai commi 11 e 12, l'individuazione del bosco di cui all'articolo 142, comma 1, lettera g. del Codice, avviene sulla base dell'effettiva consistenza del bene, applicando la definizione contenuta nella normativa statale e regionale vigente; tali disposizioni costituiscono altresì riferimento anche successivamente all'adeguamento, in relazione alla dinamicità del bene, qualora lo stato di fatto risulti, nel tempo, modificato rispetto alle individuazioni del piano locale.

#### **Indirizzi**

- [5]. Nei territori di cui ai commi 1 e 2, gli strumenti di pianificazione forestale sulla base delle esigenze di tutela delle diverse categorie o tipi forestali, che tengono conto degli habitat di interesse comunitario, della biodiversità e del livello di naturalità, individuano destinazioni funzionali prevalenti:
- a. di protezione diretta di insediamenti, manufatti e vite umane;
  - b. di protezione generale;
  - c. naturalistica;
  - d. di fruizione-turistico-ricreativa;
  - e. produttiva.
- [6]. Per i territori di cui ai commi 1 e 2 i piani locali in coerenza con la normativa forestale vigente provvedono a:
- a. accrescere l'efficacia protettiva dei boschi, come presidio degli insediamenti e delle infrastrutture da valanghe, cadute massi, dissesto idrogeologico;
  - b. promuovere la gestione forestale sostenibile finalizzata alla tutela degli ecosistemi forestali di valore paesaggistico e naturalistico, con particolare riferimento ai siti di interesse comunitario e ai nodi della rete ecologica riconosciuti dal Ppr;
  - c. conservare e accrescere le superfici boscate, in aree di pianura o collinari con forte presenza di colture agrarie intensive o pressione insediativa;
  - d. salvaguardare la qualità e la naturalità degli ambienti forestali e la permanenza dei valori paesaggistici e storico-documentari;
  - e. tutelare e conservare gli elementi forestali periurbani, definire i bordi urbani e riqualificare le zone degradate;
  - f. disciplinare gli interventi di riqualificazione e recupero delle aree agricole, dei terrazzamenti e dei paesaggi agrari e pastorali di interesse storico, oggetto di invasione vegetazionale, previa individuazione delle aree interessate.
- [7]. Il Ppr promuove la salvaguardia di:
- a. castagneti da frutto che, pur non essendo bosco ai sensi della normativa statale e regionale vigente, costituiscono elementi qualificanti del paesaggio rurale, con particolare riferimento ai soggetti di maggiori dimensioni;
  - b. prati stabili, prato-pascoli, aree agricole di montagna e collina, aree umide, brughiere, aree di crinale intervisibili, anche limitando il rimboschimento, l'imboschimento e gli impianti di arboricoltura da legno.

#### **Direttive**

- [8]. Nei territori di cui al comma 1 i piani locali:
- a. identificano il valore paesaggistico delle zone forestali anche mediante l'individuazione dell'ubicazione, della destinazione funzionale prevalente, della tipologia forestale;
  - b. individuano i boschi con funzione protettiva, all'interno dei quali prevedere interventi finalizzati al mantenimento della funzione stessa.

- [9]. La pianificazione locale recepisce la disciplina in materia di compensazioni forestali ai sensi dell'articolo 19 della l.r. 4/2009.
- [10]. In sede di adeguamento al Ppr ai sensi dell'articolo 46, comma 2, i comuni, d'intesa con il Ministero e la Regione precisano l'identificazione delle foreste, dei boschi, ancorché percorsi o danneggiati dal fuoco, e dei territori sottoposti a vincoli di rimboschimento ai sensi dell'articolo 142, comma 1, lettera g. del Codice, sulla base delle norme definite in materia dalla l.r. 4/2009; la Regione, ai sensi dell'articolo 5, comma 4, provvede all'aggiornamento delle banche dati del Ppr; per l'individuazione delle aree danneggiate dal fuoco, costituiscono riferimento il censimento regionale riportato nel "Piano regionale per la programmazione delle attività di previsione, prevenzione e lotta attiva contro gli incendi boschivi" e i catasti incendi comunali di cui all'articolo 10 della legge 353/2000.

#### **Prescrizioni**

- [11]. I boschi identificati come habitat d'interesse comunitario ai sensi della Direttiva 92/43/CEE e che sono ubicati all'interno dei confini dei siti che fanno parte della Rete Natura 2000 costituiscono ambiti di particolare interesse e rilievo paesaggistico; all'interno di tali ambiti fino all'approvazione dei piani di gestione o delle misure di conservazione sito-specifiche si applicano le disposizioni di cui alle "Misure di conservazione per la tutela dei siti della Rete Natura 2000 in Piemonte" deliberate dalla Giunta regionale.
- [12]. Nei territori di cui al comma 1 gli interventi che comportino la trasformazione delle superfici boscate devono privilegiare soluzioni che consentano un basso impatto visivo sull'immagine complessiva del paesaggio e la conservazione dei valori storico-culturali ed estetico-percettivi del contesto, tenendo conto anche della funzione di intervallo fra le colture agrarie e di contrasto all'omogeneizzazione del paesaggio rurale di pianura e di collina.
- [13]. Nei territori di cui al comma 1, fatto salvo quanto previsto al comma 11 del presente articolo, per la gestione delle superfici forestali si applicano le disposizioni e gli strumenti di pianificazione di cui alla l.r. 4/2009 e i relativi provvedimenti attuativi.

#### **Art. 14. Sistema idrografico**

- [1]. Il Ppr riconosce il sistema idrografico delle acque correnti, composto da fiumi, torrenti, corsi d'acqua e dalla presenza stratificata di sistemi irrigui, quale componente strutturale di primaria importanza per il territorio regionale e risorsa strategica per il suo sviluppo sostenibile. In coerenza con gli strumenti della pianificazione di bacino e con il Piano di tutela delle acque regionale, esso delinea strategie di tutela a livello di bacino idrografico e individua le zone fluviali d'interesse paesaggistico direttamente coinvolte nelle dinamiche dei fiumi, torrenti e corsi d'acqua, assoggettandole a specifiche misure di tutela, e i sistemi irrigui disciplinati dall'articolo 25.
- [2]. Il Ppr individua nella Tavola P4 le zone fluviali, distinguendole in zone fluviali "allargate" e zone fluviali "interne"; la delimitazione di tali zone è stata individuata tenendo conto:
- a. del sistema di classificazione delle fasce individuate dal Piano di Assetto Idrogeologico - PAI - (A, B e C);
  - b. delle aree che risultano geomorfologicamente, pedologicamente ed ecologicamente collegate alle dinamiche idrauliche, dei paleoalvei e delle divagazioni storiche dei corsi d'acqua, con particolare riguardo agli aspetti paesaggistici;
  - c. delle aree tutelate ai sensi dell'articolo 142, comma 1, lettera c., del Codice.



- [3]. Le zone fluviali "allargate" comprendono interamente le aree di cui alle lettere a., b., c. del comma 2; le zone fluviali "interne" comprendono le aree di cui alla lettera c. del comma 2 e le fasce A e B del PAI; in assenza delle fasce del PAI, la zona fluviale interna coincide con le aree di cui alla lettera c. del comma 2; in tale caso la zona fluviale allargata è presente solo in situazioni di particolare rilevanza paesaggistica ed è rappresentata sulla base degli elementi della lettera b. del comma 2 e di eventuali elementi derivanti da trasformazioni antropiche.
- [4]. Ai fini dell'applicazione della normativa relativa alle zone fluviali, con riferimento alla lettera a. del comma 2, per i comuni già adeguati al PAI la delimitazione delle fasce corrisponde con quella di dettaglio stabilita in sede di adeguamento al PAI stesso ai sensi dell'articolo 27 delle norme di attuazione del PAI; con riferimento alla lettera c. del comma 2, sino alla delimitazione della fascia dei 150 metri secondo le modalità di cui all'Allegato C alle presenti norme in sede di adeguamento o variante successiva all'approvazione del Ppr, risultano operanti le attuali delimitazioni.
- [5]. Nelle zone fluviali di cui al comma 2 il Ppr persegue gli obiettivi di qualità paesaggistica di cui all'articolo 8, in coerenza con la pianificazione di settore volta alla razionale utilizzazione e gestione delle risorse idriche, alla tutela della qualità delle acque e alla prevenzione dell'inquinamento, alla garanzia del deflusso minimo vitale e alla sicurezza idraulica, nonché al mantenimento o, ove possibile, al ripristino dell'assetto ecosistemico dei corsi d'acqua.
- [6]. La Tavola P2, in scala 1:100.000, e il Catalogo, di cui all'articolo 4, comma 1, lettera c., individuano il sistema dei fiumi, torrenti e corsi d'acqua tutelati ai sensi dell'articolo 142, comma 1, lettera c., del Codice rappresentandone l'intero percorso, indipendentemente dal tratto oggetto di specifica tutela. Ai fini dell'autorizzazione paesaggistica, di cui all'articolo 146 del Codice, per corpi idrici tutelati (e relativa fascia di 150 metri dalla sponda) ai sensi dell'articolo 142, comma 1, lettera c., del Codice, si intendono tutti i corpi idrici denominati "fiumi" o "torrenti" per il loro intero percorso, nonché gli altri corsi d'acqua iscritti negli elenchi di cui al Regio Decreto 11 dicembre 1933, n. 1775 relativamente ai tratti in esso indicati, fatto salvo quanto previsto dall'articolo 142, comma 2, del Codice. Eventuali precisazioni o scostamenti dei corpi idrici individuati dal Ppr dovranno essere rilevati e dimostrati dai comuni, in coerenza con l'articolo 45 delle presenti norme.

#### **Indirizzi**

- [7]. Per garantire il miglioramento delle condizioni ecologiche e paesaggistiche delle zone fluviali, fermi restando, per quanto non attiene alla tutela del paesaggio, i vincoli e le limitazioni dettate dal PAI, nonché le indicazioni derivanti da altri strumenti di pianificazione e programmazione di bacino, nelle zone fluviali "interne" i piani locali, anche in coerenza con le indicazioni contenute negli eventuali contratti di fiume, provvedono a:
- a. limitare gli interventi trasformativi (ivi compresi gli interventi di installazione di impianti di produzione energetica, di estrazione di sabbie e ghiaie, anche sulla base delle disposizioni della Giunta regionale in materia, di sistemazione agraria, di edificazione di fabbricati o impianti anche a scopo agricolo) che possano danneggiare eventuali fattori caratterizzanti il corso d'acqua, quali cascate e salti di valore scenico, e interferire con le dinamiche evolutive del corso d'acqua e dei connessi assetti vegetazionali;
  - b. assicurare la riqualificazione della vegetazione arborea e arbustiva ripariale e dei lembi relitti di vegetazione planiziale, anche sulla base delle linee guida predisposte dall'Autorità di bacino del Po in attuazione del PAI;
  - c. favorire il mantenimento degli ecosistemi più naturali, con la rimozione o la mitigazione dei fattori di frammentazione e di isolamento e la realizzazione o il potenziamento dei corridoi di connessione ecologica, di cui all'articolo 42;
  - d. migliorare l'accessibilità e la percorribilità pedonale, ciclabile e a cavallo, nonché la fruibilità di eventuali spazi ricreativi con attrezzature e impianti a basso impatto ambientale e paesaggistico.

## **Direttive**

- [8]. All'interno delle zone fluviali, ferme restando, per quanto non attiene alla tutela del paesaggio, le prescrizioni del PAI nonché le indicazioni derivanti dagli altri strumenti della pianificazione e programmazione di bacino, i comuni in accordo con le altre autorità competenti:
- a. verificano e precisano le aree di cui al comma 2, lettere a. e b., anche in conseguenza dell'adeguamento alla pianificazione di bacino;
  - b. nelle zone fluviali "interne" prevedono:
    - I. il ricorso prioritario a tecniche di ingegneria naturalistica per la realizzazione delle opere di protezione delle sponde;
    - II. il ripristino della continuità ecologica e paesaggistica dell'ecosistema fluviale;
    - III. azioni di restauro ambientale e paesaggistico mirate alla salvaguardia di aree a particolare fragilità ambientale e paesaggistica;
    - IV. il recupero e la riqualificazione delle aree degradate o abbandonate;
    - V. che, qualora le zone fluviali interne ricomprendano aree già urbanizzate, gli interventi edilizi siano realizzati secondo criteri progettuali tali da garantire un corretto inserimento paesaggistico; in caso di presenza di tessuti edificati storicamente consolidati o di manufatti di interesse storico, tali interventi dovranno essere rivolti alla conservazione e valorizzazione dei manufatti stessi, nonché alla continuità delle cortine edilizie poste lungo fiume;
  - c. nelle zone fluviali "allargate" limitano gli interventi di trasformazione del suolo che comportino aumenti della superficie impermeabile; qualora le zone allargate ricomprendano aree già urbanizzate, gli eventuali interventi di rigenerazione e riqualificazione urbana, ivi compresi quelli di cui all'articolo 34, comma 5, dovranno garantire la conservazione o la realizzazione di idonee aree verdi, anche funzionali alle connessioni ecologiche di cui all'articolo 42.
- [9]. In sede di adeguamento al Ppr ai sensi dell'articolo 46, comma 2, i comuni d'intesa con il Ministero e la Regione precisano, alla scala di dettaglio del piano locale, la delimitazione e rappresentazione dei beni di cui all'articolo 142, comma 1, lettera c. del Codice sulla base dei criteri predisposti dalla Regione e dal Ministero e dell'Allegato C alle presenti norme, anche per i singoli tratti indicati nel Regio Decreto 1775/1933 limitatamente ai corpi idrici non denominati "fiume" o "torrente", nonché la precisa delimitazione degli ambiti di cui all'articolo 142, comma 2 del Codice; la Regione, ai sensi dell'articolo 5, comma 4, provvede all'aggiornamento delle banche dati del Ppr.
- [10]. Nell'ambito dell'adeguamento al Ppr ai sensi dell'articolo 46, comma 2, il comune può proporre l'esclusione dei beni di cui all'articolo 142, comma 1, lettera c. del Codice, ritenuti irrilevanti ai fini paesaggistici; la Regione, d'intesa con il Ministero, valuta la possibilità per tali casi di attivare le procedure di cui all'articolo 142, comma 3, del Codice stesso.

## **Prescrizioni**

- [11]. All'interno delle zone fluviali "interne", ferme restando le prescrizioni del PAI, nonché le indicazioni derivanti dagli altri strumenti della pianificazione e programmazione di bacino per quanto non attiene alla tutela del paesaggio, valgono le seguenti prescrizioni:
- a. le eventuali trasformazioni devono garantire la conservazione dei complessi vegetazionali naturali caratterizzanti il corso d'acqua, anche mediante misure mitigative e compensative atte alla ricostituzione della continuità ambientale del fiume e al miglioramento delle sue caratteristiche paesaggistiche e naturalistico-ecologiche, tenendo conto altresì degli indirizzi predisposti dall'Autorità di bacino del Po in attuazione del PAI e di quelli contenuti nella Direttiva Quadro Acque e nella Direttiva Alluvioni;

- b. la realizzazione degli impianti di produzione idroelettrica deve rispettare gli eventuali fattori caratterizzanti il corso d'acqua, quali cascate e salti di valore scenico, nonché l'eventuale presenza di contesti storico-architettonici di pregio ed essere coerente con i criteri localizzativi e gli indirizzi approvati dalla Giunta regionale.



Tavola 3\_1 "Sistema del verde e delle aree libere" del PTC2 (Piano di Coordinamento Provinciale) di Torino.



## **Art. 26 Settore agroforestale.**

**1.** La Provincia persegue il massimo contenimento possibile del consumo e del depauperamento dei suoli agricoli e delle aree arborate; promuove disamine ed iniziative concertate con gli altri enti locali interessati e con la Regione, al fine di conseguire i seguenti obiettivi:

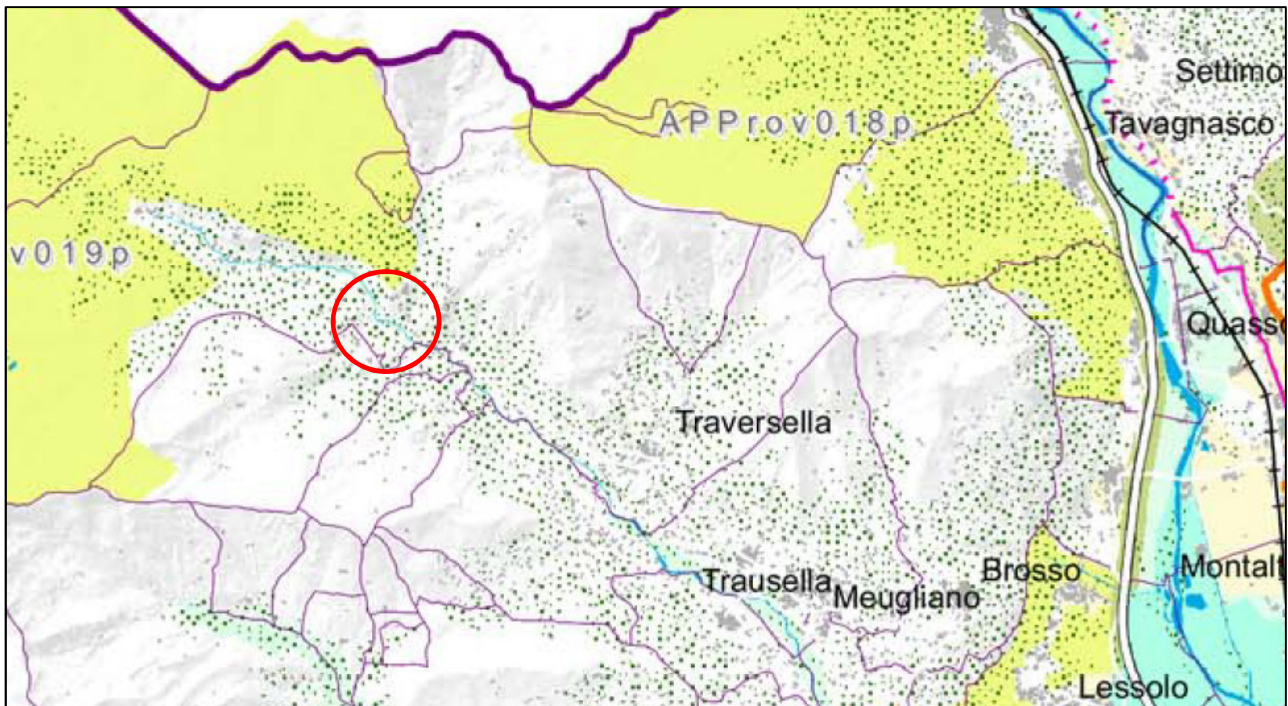
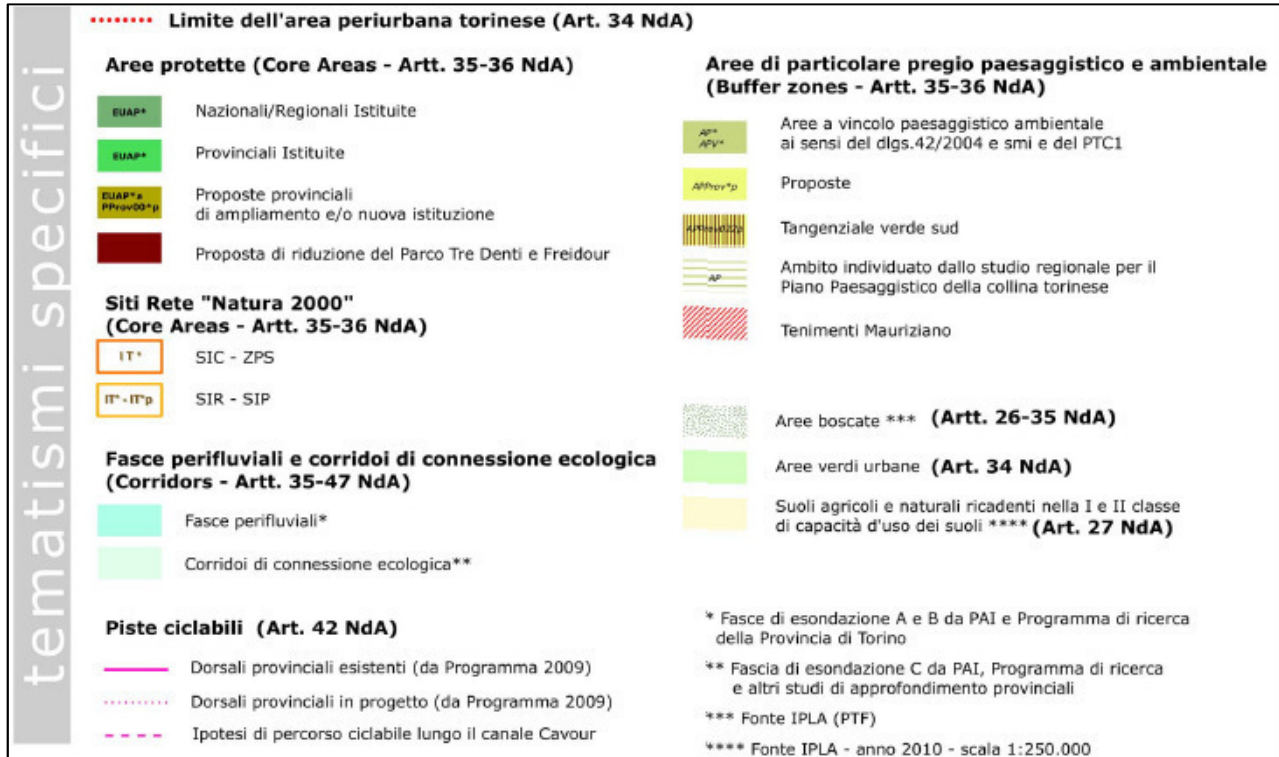
- a)** lo sviluppo delle capacità e delle funzioni ecologiche e naturalistiche delle attività agricole e della silvicoltura;
- b)** la riduzione delle pressioni sull'ambiente naturale, con specifico riguardo alle componenti ambientali costituite dall'aria, dall'acqua e dalla vegetazione;
- c)** l'incremento della capacità di stoccaggio del carbonio mediante la promozione di iniziative volte alla compensazione delle emissioni di CO<sub>2</sub> di eventi ed attività proprie dell'ente o degli enti locali e la promozione delle attività di gestione ottimale delle aree forestali.

**2.** Attraverso gli atti di pianificazione forestale di cui alla legge regionale 10.2.2009, n. 4, o con altre idonee attività, la Provincia individua e aggiorna periodicamente dati e le categorie relative ai territori coperti da foreste e da boschi ai sensi ed in conformità ai disposti dell'articolo 3 della legge regionale n. 4/2009 dianzi citata.

**3. (Prescrizioni che esigono attuazione)** Nei territori di cui al comma 2 è esclusa la nuova edificazione, nonché l'impermeabilizzazione dei suoli, eccezion fatta per la realizzazione di opere funzionali alla sorveglianza e alla manutenzione delle foreste e dei boschi, e le attrezzature a servizio degli impianti esistenti o previsti dalla programmazione di settore: eventuali mutamenti possono essere consentiti unicamente sulla base della comprovata assenza o impraticabilità di soluzioni alternative e devono comunque prevedere forme di compensazione ed invarianza idraulica secondo quanto previsto dagli articoli 13, 24, 35 e dalle Linee Guida di cui al comma 4 dell'art. 34. In particolare:

- a)** sono vietate nuove costruzioni e opere di urbanizzazione nelle aree boscate;
- b)** sono da tutelare le formazioni arboree o arbustive non costituenti bosco presenti in contesti territoriali a basso indice di boscosità (aree pianiziali e periurbane);
- c)** sono da individuare, tutelare e incrementare le formazioni boscate plurispecifiche per la loro funzione di "pozzi" di carbonio e per il loro valore in termini di biodiversità, soprattutto nei Comuni di pianura caratterizzati da bassi coefficienti di boscosità;
- d)** sono da tutelare e incrementare le formazioni boscate plurispecifiche per il loro valore in termini di biodiversità, soprattutto nei Comuni di pianura caratterizzati da basso indice di boscosità;
- e)** i boschi costituenti habitat d'interesse comunitario, come identificati ai sensi della Direttiva Habitat e della Rete Natura 2000, esclusi i castagneti puri da frutto, costituiscono ambiti intangibili, salvo che per gli interventi di manutenzione e gestione del patrimonio forestale e delle infrastrutture esistenti, di manutenzione, restauro, risanamento conservativo e ristrutturazione senza aumento di cubatura del patrimonio edilizio esistente, nonché per la realizzazione di infrastrutture di interesse regionale e sovra regionale non localizzabili altrove e per gli interventi strettamente necessari per la difesa del suolo e la protezione civile.

**4. (Indirizzi)** Qualora gli interventi di trasformazione delle aree boscate ricadano in territori montani caratterizzati da un'estesa copertura forestale, ovunque localizzati, la compensazione di cui

all'art. 19 comma 6 della LR 4/2009 "Gestione e promozione economica delle foreste" potrà consistere in un rimboschimento con specie autoctone di provenienza locale da effettuarsi in aree della rete ecologica situate nella pianura del medesimo bacino idrografico interessato dal progetto con una priorità per le fasce perfluviali e per i corridoi ecologici di pianura. Qualora il bacino idrografico interessato dall'opera sia oggetto di un Contratto di Fiume gli interventi di compensazione devono ricadere in modo prioritario nelle zone eventualmente individuate a seguito dell'applicazione del Piano d'Azione.

**5. (Prescrizioni immediatamente vincolanti e cogenti)** Qualora gli interventi di trasformazione delle aree boscate ricadano all'interno della Rete ecologica provinciale, gli interventi di compensazione di cui all'articolo 19 comma 6 della legge regionale 4/2009 "Gestione e promozione economica delle foreste" sono effettuati esclusivamente mediante la realizzazione di rimboschimenti con specie autoctone di provenienza locale, e si applicano anche nei seguenti casi:

- a)** per superfici d'intervento inferiori a 500 metri quadrati;
- b)** per interventi di trasformazione delle aree boscate finalizzati al miglioramento del paesaggio, all'impianto di coltivazioni tipiche della zona o precedenti all'imboschimento dell'area considerata.

**6. (Direttiva)** Gli strumenti urbanistici generali dei Comuni e le relative varianti sottopongono ad idonea tutela ed alla salvaguardia della biodiversità e costruzione della rete ecologica locale le formazioni arboree a basso indice di boscosità, o comunque non comprese nel censimento ad aggiornamento periodico di cui al comma 2, poiché le formazioni medesime contribuiscono con la loro presenza all'identità del territorio interessato e gli alberi monumentali di cui alla L.R. 50/95.

**7. (Prescrizioni che esigono attuazione)** Gli strumenti urbanistici dei Comuni e le relative varianti disciplinano con idonea normativa gli interventi edilizi nel territorio agricolo nel rispetto dell'art. 25 L.R. 56/77, al fine di promuovere una qualità del prodotto edilizio coerente con i caratteri dell'ambiente in cui è localizzato l'intervento ed atta a contribuire all'identità del territorio medesimo.

## 9. DOCUMENTAZIONE FOTOGRAFICA DELLO STATO ATTUALE

Si allega alla presente Relazione Paesaggistica una planimetria con indicati i punti di presa fotografici.

*Le riprese fotografiche devono permettere una vista di dettaglio dell'area di intervento e una vista panoramica del contesto da punti dai quali è possibile cogliere con completezza le fisionomie fondamentali del contesto paesaggistico, le aree di intervisibilità del sito.*

*Le riprese fotografiche vanno corredate da brevi note esplicative e da una planimetria in cui siano indicati i punti di ripresa fotografica.*

Per i punti di ripresa fotografici si fa riferimento alla Tavola 3 Planimetria di rilievo.



Nota esplicativa: Foto 1. Vista della frana dall'alveo del torrente Chiusella.



Nota esplicativa: Foto 2. Vista dal Torrente Chiusella verso la sponda opposta alla frana, dove arriverà la pista di cantiere.



Nota esplicativa: Foto 3. Tratto finale del versante franato, vista da nord.



Nota esplicativa: Foto 4. Tratto finale del versante franato, vista da nord-est.



Nota esplicativa: Foto 5. Tratto del versante franato, vista da est lungo la pista esistente.



Nota esplicativa: Foto 6. Versante franato, vista da ovest.



Nota esplicativa: Foto 7. Versante franato, vista da ovest.



Nota esplicativa: Foto 8. Versante franato a monte della pista esistente, vista da ovest.



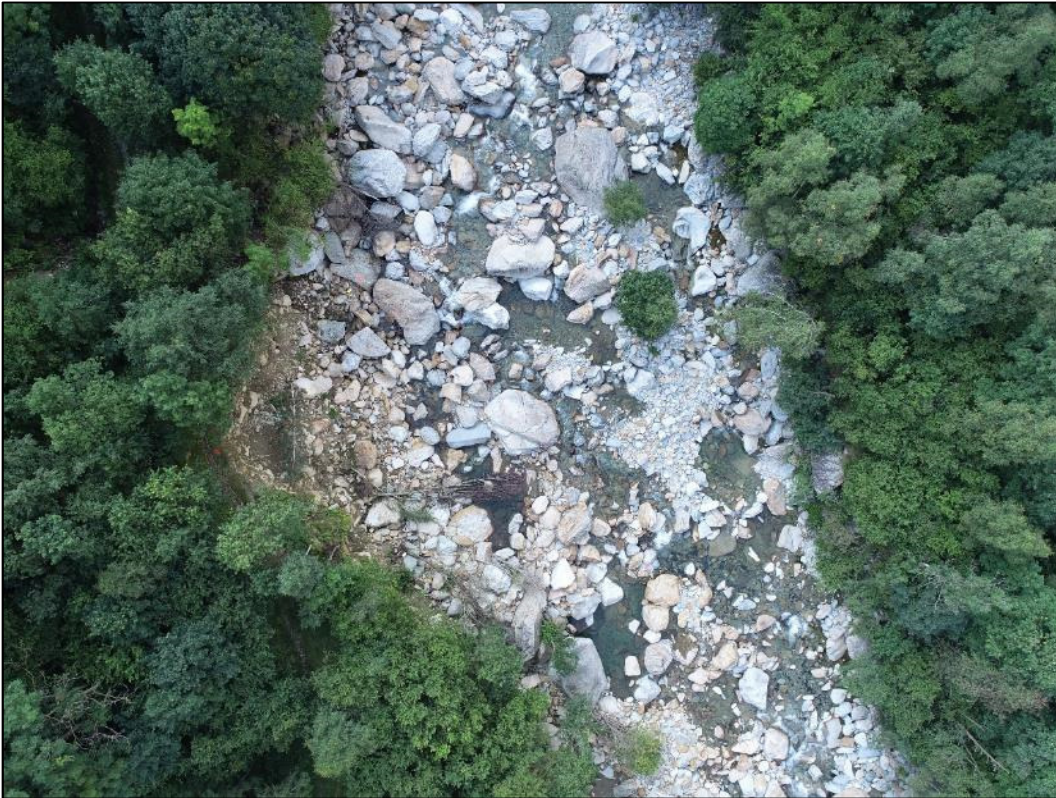

Nota esplicativa: Foto 9. Tratto oggetto di intervento visto dall'alto tramite drone.



Nota esplicativa: Foto 10. Versante franato visto dall'alto tramite drone.

10.a. PRESENZA DI IMMOBILI ED AREE DI NOTEVOLE INTERESSE PUBBLICO (art. 136 – 141 - 157 D.lgs 42/04)

Tipologia di cui all'art. 136 comma 1:

a) cose immobili  b) ville, giardini, parchi  c) complessi di cose immobili  d) bellezze panoramiche  
estremi del provvedimento di tutela, denominazione e motivazione in esso indicate

10.b. PRESENZA DI AREE TUTELATE PER LEGGE (art. 142 del D.lgs 42/04)

- |  |   |   |
|--|---|---|
| <input type="checkbox"/> a) territori costieri                               | <input type="checkbox"/> b) territori contermini ai laghi   | <input checked="" type="checkbox"/> c) fiumi, torrenti, corsi d'acqua |
| <input type="checkbox"/> d) montagne sup. 1200/1600 m                        | <input type="checkbox"/> e) ghiacciai e circhi glaciali     | <input type="checkbox"/> f) parchi e riserve                          |
| <input checked="" type="checkbox"/> g) territori coperti da foreste e boschi | <input type="checkbox"/> h) università agrarie e usi civici | <input type="checkbox"/> i) zone umide                                |
| <input type="checkbox"/> l) vulcani  | <input type="checkbox"/> m) zone di interesse archeologico  |   |

11. DESCRIZIONE SINTETICA DELLO STATO ATTUALE DELL' IMMOBILE O DELL'AREA DI INTERVENTO:  
(4)

Il presente progetto, nel comune di Traversella, interessa interventi di sistemazione e messa in sicurezza di una frana in destra orografica del torrente Chiusella e il ripristino della strada rurale crollata.

12. DESCRIZIONE SINTETICA DELL'INTERVENTO E DELLE CARATTERISTICHE DELL'OPERA (dimensioni materiali, colore, finiture, modalità di messa in opera, ecc.) CON ALLEGATA DOCUMENTAZIONE DI PROGETTO: (5)

Il presente progetto riguarda la realizzazione delle seguenti opere:

- Formazione di una pista di cantiere di lunghezza pari a 90.00 m e larghezza di 4.00 m.
- Scavo a sezione obbligata per nuova opera di sostegno con riutilizzo del materiale per rinterri e riprofilature.
- Formazione di una scogliera con massi posati a secco, intasata con cls nella parte retrostante, di altezza massima totale di 10.50 m. La fondazione avrà una lunghezza in pianta di 30.00 m x 4.50 m per una altezza di 2.00 m, mentre l'elevazione sarà a sezione trapezia con larghezza in testa di 1.80, inclinazione interna di 22° e esterna di 30°, altezza di paramento di 8.50 m di cui circa 7.00 m fuori terra
- Formazione di una scarpata di pendenza max.35° a tergo della scogliera con materiale proveniente dallo scavo.
- Ricostruzione della viabilità sterrata parallela al corso d'acqua per una lunghezza totale di 8.00 m
- Staccionata in legno di 15.00 m di lunghezza.

13. EFFETTI CONSEGUENTI ALLA REALIZZAZIONE DELL'OPERA: (6)

Non si prevedono effetti negativi sul paesaggio, l'opera in progetto consentirà di consolidare il versante franato e proteggere la sponda da eventuali fenomeni erosivi. Allo stesso tempo si procederà con un rinterro a monte della scogliera per consentire il ripristino della pista esistente, restituendole la larghezza che aveva prima del movimento franoso. La pista di cantiere prevederà la rimozione di qualche albero unicamente per poter consentire l'accesso al sito di lavoro degli escavatori. Al termine delle lavorazioni la pista non sarà più utilizzata. Non verrà alterato in maniera significativa lo stato dei luoghi dal punto di vista paesaggistico. Si ritiene di escludere effetti negativi sull'ambiente provocati dalla realizzazione degli interventi in progetto.

14. EVENTUALI MISURE DI INSERIMENTO PAESAGGISTICO: (7)

Dal punto di vista dell'impatto ambientale, l'intervento comporterà un impatto molto limitato sull'area, non verrà alterata la morfologia della scarpata, che verrà ripristinata e consolidata, e neanche del corso d'acqua; la scogliera sarà realizzata in massi posati a secco con solamente un tratto retrostante cementato e la staccionata sarà in legno.

15. INDICAZIONI DEI CONTENUTI PRECETTIVI DELLA DISCIPLINA PAESAGGISTICA VIGENTE IN RIFERIMENTO ALLA TIPOLOGIA DI INTERVENTO: CONFORMITA' CON I CONTENUTI DELLA DISCIPLINA

Il progetto risulta conforme alla disciplina.

Firma del Richiedente

Firma del Progettista dell'intervento

.....

.....

NOTE PER LA COMPILAZIONE

- (1) La compilazione della scheda è a carico del soggetto che richiede l'autorizzazione paesaggistica.
- (2) L'indicazione della tipologia dell'opera deve essere accompagnata dal riferimento preciso alle fattispecie di cui all'Allegato B.
- (3) Lo stralcio deve riportare una rappresentazione significativa della struttura territoriale e dei caratteri paesaggistici
- (4) La descrizione deve riportare la lettura dei caratteri che effettivamente connotano l'immobile o l'area di intervento e il contesto paesaggistico, (anche con riferimento ai quadri conoscitivi degli strumenti della pianificazione e a quanto indicato dalle specifiche schede di vincolo). Il livello di dettaglio dell'analisi deve essere adeguato rispetto ai valori del contesto e alla tipologia di intervento
- (5) La documentazione, in relazione alla tipologia e consistenza dell'intervento, può contenere fotoinserti del progetto comprendenti un adeguato intorno dell'area di intervento desunto dal rapporto di intervisibilità esistente, al fine di valutarne il corretto inserimento

- (6) Tale valutazione si ricava dal confronto fra le caratteristiche dello stato attuale, gli elementi di progetto e gli obiettivi della tutela. Si elencano, a titolo esemplificativo, alcune delle possibili modificazioni dell'immobile o dell'area tutelata:
- cromatismi dell'edificio;
  - rapporto vuoto/pieni;
  - sagoma;
  - volume;
  - caratteristiche architettoniche;
  - copertura;
  - pubblici accessi;
  - impermeabilizzazione del terreno;
  - movimenti di terreno/sbancamenti;
  - realizzazione di infrastrutture accessorie;
  - aumento superficie coperta;
  - alterazione dello skyline (profilo dell'edificio o profilo dei crinali);
  - alterazione percettiva del paesaggio (intrusione o ostruzione visuale);
  - interventi su elementi arborei e vegetazione
- (7) Qualificazione o identificazione degli elementi progettuali finalizzati ad ottenere il migliore inserimento paesaggistico dell'intervento nel contesto in cui questo è realizzato.